臺灣日日新報 夕刊 昭和十六年九月十一日（木曜日） 第一万四千九百十號
（第二版）（明治卅一年五月九日第三種郵便物認可）

英米完全に同步調
日本の進出阻止
英首相演說 露都會議準備進捗

チャーチル英首相

【ロンドン九日發同盟】チャーチル英首相は九日午後下院に於いて一般戰爭狀況に關する演說を行ひルーズベルト米大統領との會談及び獨ソ戰の現狀を說明し、特に英ソ會談に關して英國政軍、獨ソ關係に關して詳細發表した。

一、米國との共同方策を講ずべきモスクワ會議の準備に着手中であり、英國は米國と同時に援助を受ける船舶に關する協定を締結した。

一、大西洋上の海戰に於いて獨逸は過去八週間に於ける以上の損害を蒙つた。

【ロンドン九日發同盟】英國側は九日のベルト發表に於いて次の四點の重大聲明を發した。

一、日本の進出阻止

一、戰火の太平洋波及阻止

一、對ソ援助に關する決議

一、今次英國發表前に發表國側と關係國側との間に於いて英國の對日聲明に關する意見の一致を見たこと

英首相は九日午後下院に於いて一般戰爭狀況に關する演說を行ひルーズベルト米大統領との會談及び獨ソ戰の現狀を說明し、特に英ソ會談に關して詳細發表した。

一、米國との共同方策を講ずべきモスクワ會議の準備に着手中であり、英國は米國と同時に援助を受ける船舶に關する協定を締結した。

一、大西洋上の海戰に於いて獨逸は過去八週間に於ける以上の損害を蒙つた。

【ロンドン九日發同盟】英國側は九日のベルト發表に於いて次の四點の重大聲明を發した。

一、日本の進出阻止

一、戰火の太平洋波及阻止

一、對ソ援助に關する決議

一、今次英國發表前に發表國側と關係國側との間に於いて英國の對日聲明に關する意見の一致を見たこと

英國側はこれら英ソ會談の結果に關する米國からの聲明を歡迎するものである旨を明かにした。

【ロンドン九日發同盟】チャーチル英首相は九日午後下院に於いて一般戰爭狀況に關する演說を行ひルーズベルト米大統領との會談及び獨ソ戰の現狀を說明し、特に英ソ會談に關して詳細發表した。

一、米大統領との洋上會談に於いては當面の太西洋防衛の問題が主として討議されたのであるが、獨ソ援助手段並びに日本に對して取るべき政策に關しても意見の交換を見た。

一、米國政府の對日政策とは極東に於いて英米の利益の安全を危殆に陷れる恐れある一層の侵害を可能なる限り阻止すること、及び機宜の行動に依り戰火の太平洋に擴大することを防止することにある。

一、對ソ援助に關して米國の對ソ態度なり可能ならしめるため英國に對する重要物資供給が增加しつゝあるのであることを喜ぶ。

一、米大統領との洋上會談に於いては當面の太西洋防衛の問題が主として討議されたのであるが、獨ソ援助手段並びに日本に對して取るべき政策に關しても意見の交換を見た。

一、米國政府の對日政策とは極東に於いて英米の利益の安全を危殆に陷れる恐れある一層の侵害を可能なる限り阻止すること、及び機宜の行動に依り戰火の太平洋に擴大することを防止することにある。

一、對ソ援助に關して米國の對ソ態度なり可能ならしめるため英國に對する重要物資供給が增加しつゝあるのであることを喜ぶ。

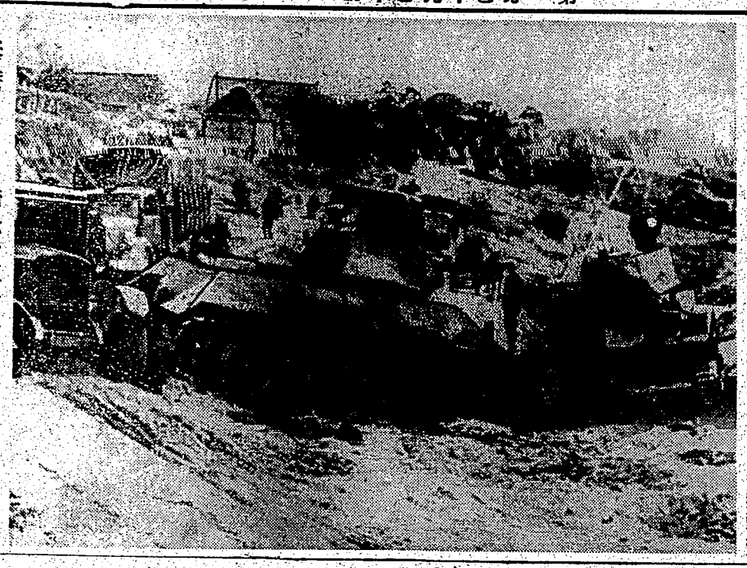
慘澹たるソ聯赤軍敗走の跡（伯林十一日發同盟）

馬來防備區域擴大
新嘉坡北方沿岸二百哩まで軍管理

【ワシントン九日發同盟】極東レー長官は、九日佛印當局に對するマレー防備區域をシンガポール北方二百哩以上の地點まで擴大し、これに依り南支部隊に於ける主要マレー河川、河口地區は悉く軍管理下に置かれることとなつた

日米交渉
ハル長官越獨ソ戰に關し

【ワシントン九日發同盟】ハル國務長官は九日の新聞記者會見に於いて「米ただ何もかふことは出來ない」と言明を避けた、スティーヴル首席は九日の新聞記者會見に於いて「米ただ何もかふことは出來ない」と言明を避けた、スティーヴル首席は九日の新聞記者會見に於いて「米ただ何もかふことは出來ない」と言明を避けた、スティーヴル首

大雲山周邊の敵殲滅
皇軍の淸鄕協力
汪主席感謝

【南京九日發同盟】南京に於ける汪主席は淸鄕工作實施の經緯について左の如き談話を發表した

淸鄕第二期工作は先般以來の二ヶ月間に亙つて實施されたが幸ひに皇軍の協力と各地官民の協力一致の結果、所期の成果を收めることが出來た。

蘇州方面視察

【上海九日發同盟】七月一日から蘇州地區に於ける淸鄕工作はこの程武力淸鄕を終了、よいよ治安確立の段階へ、經濟工作を開始すべき時期に入つたので注意深く視察を續けてゐた汪主席は九日朝蘇州へ向け上海を出發した

早官連絡會議

時局に關し協議

芳澤特派大使に
佛印側頗る好感
懸案解決に多大の期待

【ハノイ九日發同盟】佛印側報道によると芳澤特派大使の來印に關しては佛印側は頗る好感を以つて迎へ懸案解決に多大の期待をかけてゐる

赤軍猛反撃
レ市攻防戰
英本土强襲

【獨逸本國九日發同盟】獨逸國防軍最高司令部發表（九日）

【ベルリン

傷痍軍人療養所に
侍醫御差遣の御沙汰
畏し聖上陛下の御仁慈

【東京發同盟】既くも天皇陛下には名譽の戰傷病者たる上聞せられ一昨日侍醫を東京第三陸軍病院に親しく御差遣あらせられ、親しく御見舞あらせられ又一昨日侍醫を東京第三陸軍病院に御差遣あらせられ、親しく御見舞あらせられた、畏くも天皇陛下の御仁慈に對し奉り感激の涙に咽びつゝある傷痍軍人の上を御祝福あらせられた侍醫參内の上御復命申上げた、侍醫を東北、北陸地方、廿日岡、四國地方に御差遣、名譽の戰傷病者たる傷痍軍人を慰問せしめられ、又一昨日侍醫を東京第一陸軍病院、同第二陸軍病院、同第三陸軍病院、同第一陸軍病院分院、同第二陸軍病院分院、同第三陸軍病院分院、同第一陸軍病院豐橋分院、同第二陸軍病院豐橋分院、同第一陸軍病院名古屋分院、同第二陸軍病院名古屋分院、同第三陸軍病院名古屋分院、同第一陸軍病院金澤分院、同第二陸軍病院金澤分院、同第一陸軍病院大阪分院、同第二陸軍病院大阪分院、同第三陸軍病院大阪分院、同第一陸軍病院姫路分院、同第二陸軍病院姫路分院、同第一陸軍病院廣島分院、同第二陸軍病院廣島分院、同第一陸軍病院小倉分院、同第二陸軍病院小倉分院、同第三陸軍病院小倉分院、同第一陸軍病院久留米分院、同第二陸軍病院久留米分院、同第一陸軍病院熊本分院、同第二陸軍病院熊本分院、同第一陸軍病院鹿兒島分院、同第二陸軍病院鹿兒島分院、同第一陸軍病院善通寺分院、同第二陸軍病院善通寺分院、同第一陸軍病院松山分院、同第二陸軍病院松山分院、同第一陸軍病院高知分院、同第二陸軍病院高知分院、同第一陸軍病院丸龜分院、同第二陸軍病院丸龜分院、同第一陸軍病院德島分院、同第二陸軍病院德島分院、同第一陸軍病院和歌山分院、同第二陸軍病院和歌山分院、同第一陸軍病院奈良分院、同第二陸軍病院奈良分院、同第一陸軍病院京都分院、同第二陸軍病院京都分院、同第一陸軍病院岐阜分院、同第二陸軍病院岐阜分院、同第一陸軍病院金澤分院、同第二陸軍病院金澤分院、同第一陸軍病院富山分院、同第二陸軍病院富山分院、同第一陸軍病院福井分院、同第二陸軍病院福井分院、同第一陸軍病院新潟分院、同第二陸軍病院新潟分院、同第一陸軍病院長岡分院、同第二陸軍病院長岡分院、同第一陸軍病院高田分院、同第二陸軍病院高田分院、同第一陸軍病院仙臺分院、同第二陸軍病院仙臺分院、同第一陸軍病院盛岡分院、同第二陸軍病院盛岡分院、同第一陸軍病院秋田分院、同第二陸軍病院秋田分院、同第一陸軍病院山形分院、同第二陸軍病院山形分院、同第一陸軍病院福島分院、同第二陸軍病院福島分院、同第一陸軍病院水戸分院、同第二陸軍病院水戸分院、同第一陸軍病院宇都宮分院、同第二陸軍病院宇都宮分院、同第一陸軍病院前橋分院、同第二陸軍病院前橋分院、同第一陸軍病院千葉分院、同第二陸軍病院千葉分院、同第一陸軍病院東京分院、同第二陸軍病院東京分院、同第三陸軍病院東京分院、同第一陸軍病院豐橋分院、同第二陸軍病院豐橋分院、同第一陸軍病院名古屋分院、同第二陸軍病院名古屋分院、同第三陸軍病院名古屋分院、同第一陸軍病院金澤分院、同第二陸軍病院金澤分院、同第一陸軍病院大阪分院、同第二陸軍病院大阪分院、同第三陸軍病院大阪分院、同第一陸軍病院姫路分院、同第二陸軍病院姫路分院、同第一陸軍病院廣島分院、同第二陸軍病院廣島分院、同第一陸軍病院小倉分院、同第二陸軍病院小倉分院、同第三陸軍病院小倉分院、同第一陸軍病院久留米分院、同第二陸軍病院久留米分院、同第一陸軍病院熊本分院、同第二陸軍病院熊本分院、同第一陸軍病院鹿兒島分院、同第二陸軍病院鹿兒島分院、同第一陸軍病院善通寺分院、同第二陸軍病院善通寺分院、同第一陸軍病院松山分院、同第二陸軍病院松山分院、同第一陸軍病院高知分院、同第二陸軍病院高知分院、同第一陸軍病院丸龜分院、同第二陸軍病院丸龜分院、同第一陸軍病院德島分院、同第二陸軍病院德島分院、同第一陸軍病院和歌山分院、同第二陸軍病院和歌山分院、同第一陸軍病院奈良分院、同第二陸軍病院奈良分院、同第一陸軍病院京都分院、同第二陸軍病院京都分院、同第一陸軍病院岐阜分院、同第二陸軍病院岐阜分院、同第一陸軍病院金澤分院、同第二陸軍病院金澤分院、同第一陸軍病院富山分院、同第二陸軍病院富山分院、同第一陸軍病院福井分院、同第二陸軍病院福井分院、同第一陸軍病院新潟分院、同第二陸軍病院新潟分院、同第一陸軍病院長岡分院、同第二陸軍病院長岡分院、同第一陸軍病院高田分院、同第二陸軍病院高田分院、同第一陸軍病院仙臺分院、同第二陸軍病院仙臺分院、同第一陸軍病院盛岡分院、同第二陸軍病院盛岡分院、同第一陸軍病院秋田分院、同第二陸軍病院秋田分院、同第一陸軍病院山形分院、同第二陸軍病院山形分院、同第一陸軍病院福島分院、同第二陸軍病院福島分院、同第一陸軍病院水戸分院、同第二陸軍病院水戸分院、同第一陸軍病院宇都宮分院、同第二陸軍病院宇都宮分院、同第一陸軍病院前橋分院、同第二陸軍病院前橋分院、同第一陸軍病院千葉分院、同第二陸軍病院千葉分院、同第一陸軍病院東京分院、同第二陸軍病院東京分院、同第三陸軍病院東京分院

御内帑金を下賜

【東京發同盟】畏くも天皇陛下には名譽の戰傷病者たる傷痍軍人療養所に御内帑金一萬圓を下賜あらせられ小泉厚生大臣は十日午前十時御差遣の全療養所に出張、恭しく勅使として御差遣あらせられた侍醫參内の上御復命申上げた、侍醫を東北、北陸地方、廿日岡、四國地方に御差遣、名譽の戰傷病者たる傷痍軍人を慰問せしめられ又一昨日侍醫を東京第一陸軍病院、同第二陸軍病院、同第三陸軍病院、同第一陸軍病院分院、同第二陸軍病院分院、同第三陸軍病院分院、同第一陸軍病院豐橋分院、同第二陸軍病院豐橋分院、同第一陸軍病院名古屋分院、同第二陸軍病院名古屋分院、同第三陸軍病院名古屋分院、同第一陸軍病院金澤分院、同第二陸軍病院金澤分院、同第一陸軍病院大阪分院、同第二陸軍病院大阪分院、同第三陸軍病院大阪分院、同第一陸軍病院姫路分院、同第二陸軍病院姫路分院、同第一陸軍病院廣島分院、同第二陸軍病院廣島分院、同第一陸軍病院小倉分院、同第二陸軍病院小倉分院、同第三陸軍病院小倉分院、同第一陸軍病院久留米分院、同第二陸軍病院久留米分院、同第一陸軍病院熊本分院、同第二陸軍病院熊本分院、同第一陸軍病院鹿兒島分院、同第二陸軍病院鹿兒島分院、同第一陸軍病院善通寺分院、同第二陸軍病院善通寺分院、同第一陸軍病院松山分院、同第二陸軍病院松山分院、同第一陸軍病院高知分院、同第二陸軍病院高知分院、同第一陸軍病院丸龜分院、同第二陸軍病院丸龜分院、同第一陸軍病院德島分院、同第二陸軍病院德島分院、同第一陸軍病院和歌山分院、同第二陸軍病院和歌山分院、同第一陸軍病院奈良分院、同第二陸軍病院奈良分院、同第一陸軍病院京都分院、同第二陸軍病院京都分院、同第一陸軍病院岐阜分院、同第二陸軍病院岐阜分院、同第一陸軍病院金澤分院、同第二陸軍病院金澤分院、同第一陸軍病院富山分院、同第二陸軍病院富山分院、同第一陸軍病院福井分院、同第二陸軍病院福井分院、同第一陸軍病院新潟分院、同第二陸軍病院新潟分院、同第一陸軍病院長岡分院、同第二陸軍病院長岡分院、同第一陸軍病院高田分院、同第二陸軍病院高田分院、同第一陸軍病院仙臺分院、同第二陸軍病院仙臺分院、同第一陸軍病院盛岡分院、同第二陸軍病院盛岡分院、同第一陸軍病院秋田分院、同第二陸軍病院秋田分院、同第一陸軍病院山形分院、同第二陸軍病院山形分院、同第一陸軍病院福島分院、同第二陸軍病院福島分院、同第一陸軍病院水戸分院、同第二陸軍病院水戸分院、同第一陸軍病院宇都宮分院、同第二陸軍病院宇都宮分院、同第一陸軍病院前橋分院、同第二陸軍病院前橋分院、同第一陸軍病院千葉分院、同第二陸軍病院千葉分院、同第一陸軍病院東京分院、同第二陸軍病院東京分院、同第三陸軍病院東京分院

〝詩句〟も却々上手！
汪氏の贈物を前にして 本間軍司令官の讃辭

日華親善の契りも固く、主席汪精衛氏をめぐる南京の政官民との交歡は愈〻深まるに從つて、さきに南京に於ける東亞聯盟促進大會へ出席の爲め來臺された本間軍司令官と汪氏

戰雲急迫す 我が南部佛印進駐に參加して

伸長未だし泰の國力
英米侵略溫床化の危險

陸軍省報道部特派陸軍少佐　中島鉞三

英、泰抱込みに狂奔

英國は南部佛印が發生するであろう、英國は南部佛印の進駐には公式的にも非公式的にも何ら同國權益は無關心に派して泰公式的にも何ら同國權益は無關心に派して泰國を英米の如く、南部佛印に派して泰國の野望を未然に防ぐ事に依て泰國が自主的に發展しつゝあることは看ふまでもなく、タイ國の抱込みである、泰米は日本のタイ國政策を危惧するに共にタイ國に對して英國と同樣に、日本に敵對行爲をとらんとするに、然し乍ら日本は南部佛印進駐に依つて泰國を英米側に追ひやつたのであるとの非難を行つてゐるのである、と同時に、イーデン英外相は八月二日

タイ國の獨立と領土保全を保證する旨の聲明を發表したが、之れは日本の南部佛印進駐に對する英國の聲明であつて、日本に敵對行爲をとらんとする

成層圏（63）

廣津和郎作
大貫松三畫

夏の去る頃（六）

あや子は「職工の妹部屋」と口の中で呟いて溜息をした。中央線の電車の中で感じた淋しさや不安について喋ったら、姉さんは何と言うだろうか。——この姉にはその頃の「何ようって？」

「わたしをお嫁さんに欲しいってお姉さんに申しましたの何かしたんちゃないか？」

「いえ、そんな事……はっきりとはそんな事には言いやしないけれども……」

「はっきりでなくても、何かそんな事、言いましたか？」

「それらしい事を言やったと言えばそうかもしれないけれど……」

「大変だよ、お前、お前の方の事だからね。わたしの一存でどうにも出来ないんだよ」

併し姉から強いて問いただされもしないうちから、こう言われるそうした事やつけられた事が不愉快なのか、自分にも判然しないでもなかった。

「いやよ、お姉さん、そんな事わたしに相談なくお姉さんの一存で決めなさったりしたら罰ってよ」

「大丈夫だよ、お前、お前の方の事だからね。わたしの一存でどうにも出来ないんだよ」

「はっきりでなくても、何かそんな事、言いましたか？」

「それらしい事を言やったと言えばそうかもしれないけれど……」

「いやよ、お姉さん、そんな事わたしに相談なくお姉さんの一存で決めなさったりしたら罰ってよ」

「大丈夫だよ、お前、お前の方の事だからね。わたしの一存でどうにも出来ないんだよ」

併し姉から強いて問いただされもしないうちから、こう言われるそうした事やつけられた事が不愉快なのか、自分にも判然しないでもなかった。

臺灣日日新報
日本唯夕刊共八頁
昭和十六年九月十一日 木曜日 人行社会面
(第二部)
(第一部)
第一万四千九百十號

支那方面 司令長官古賀中將 横鎭長官嶋田大將

海軍最高異動を公表

補軍事參議官 嶋田繁太郎
補横須賀鎭守府司令長官 古賀峯一
補支那方面艦隊司令長官 海軍中將 片桐英吉
補海軍大將 鹽澤幸一

【東京發同盟】海軍省では十一日午後三時、次の如き海軍大將の異動を公表した

補軍事參議官 嶋田繁太郎
補横須賀鎭守府司令長官 古賀峯一
補支那方面艦隊司令長官 海軍中將 片桐英吉
補海軍大將 鹽澤幸一

古賀中將 軍事參議官

片桐中將 山形縣米沢市出身、本年六十五歳

吉林人造石油增資

日滿經濟協議會第四回會議

四提督略歷

嶋田大將 本年五十九歳、生粋の江戸ッ兒

陸海軍最高指揮官 佛印總督と初會見

共同防衛の固き握手

我各部隊原駐地に歸還

第四軍を包圍殲滅 大雲山麓に大戰果

佛印大使に強力隨員 澄田機關は解消

首席栗山氏 澄田中將

イラン進駐ソ聯軍 印度國境脅かす

對英共同作戰を裏切る

ソ聯重大危局

スターリン首相、英米の至急援助要請

青年校教員養成所 官立專門學校昇格

文部省成案、明年度より實施

浮動購買力吸收へ 租稅の增徵を要す

日本經濟聯盟會 戰時財政對策進言

奉公會中央本部 厚生委員委囑發令

十七日初委員會

日泰共存共榮へ 經濟提携を增進

坪上大使 ステートメント

滿洲は軍需品 製造に狂奔

引揚げ邦人談

米貿易調整協定 輸出業者の不正競爭排除

英米貿易調整協議會

本邦在留英人 引揚げ輸送 安藏號を派遣

米軍需品輸出 狀況發表

英米共同買付發表

アルゼンチン物資

巴ボイラー
媛房水道衛生淨化裝置 設計施工請負
工場、鑛山、兵舍、寄宿舍、病院等の大小浴場、洗面所、湯呑所、消毒室其の他給湯用
燃料非常時に各種燃料を完全に燃燒せしめ給湯能力迅速なる最新溫水罐で、竪型、橫型、貯湯式の各裝置ありて多量の湯を使用するに好適
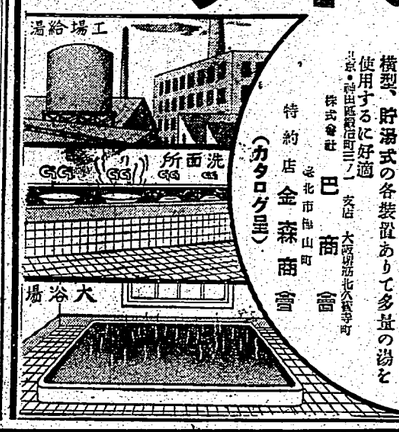

(カタログ呈)
特約店 金森商會
支店 大阪朝日北久寶寺町
株式會社 巴商會 名古屋市熱田町三ノ一

冷え症、白帶下、眩暈から救はれて
慕る腰冷え

靜岡縣磐田郡豐岡村 澤田美江
ワセトン球 有名病院婦人科使用
ワセトン王花
洗ひの手がるさ 洗上りの艶やかさ これ以上完全な洗髪料を御存知でせうか。
責任品質の商標

日華共存共榮の大局に立脚
我が現地當局談發表

國府の育成强化 豫定の通り實行
東上の青木經濟顧問談

國策會社國府へ移讓

第四軍を包圍殲滅 大雲山麓に大戰果
我各部隊原駐地に歸還

陸海軍最高指揮官 佛印總督と初會見
共同防衛の固き握手

日タイ共存共榮へ 經濟提携を增進
坪上大使 ステートメント

日本經濟聯盟會 戰時財政對策進言
浮動購買力吸收へ 租稅の增徵を要す

十七日初委員會 島民の生活新體制諮問

奉公會中央本部 厚生委員委囑發令

米貿易調整協議 輸出業者の不正競爭排除

英米貿易調整協定

英米共同買付發表

アルゼンチン物資

米軍需品輸出 狀況發表

本邦在留英人 引揚げ輸送 安藏號を派遣

滿洲は軍需品 製造に狂奔

引揚げ邦人談

日泰共存共榮へ 經濟提携を增進

坪上大使 ステートメント

日タイ

社說

再び我が阿片政策に就て

專賣統治史上卽かしい功績

一

本島に於ける阿片專賣實施と共の有效適切なる處理法とが、世界各民族の視聽を聚つつあることは、阿片專賣の實施に關する多年の經驗と研究の結果に基くものであることは周知の通りである、阿片專賣の專賣法の二點として取られた方法の一つに關する限りに於ても、阿片吸食者に對する漸減主義をとつたことに就て、二十年來その實施の經過を見ても、又現在の實施狀況を觀ても、その特異性の最も顯著なるものであり、而も阿片專賣の實施は我が國最大の經濟力を動かすことに於ても、又我が國民の道義觀念の上に於ても、實に重大なる影響を與へるものであるが、我が當局は、この重大なる影響を與へるものであるが、我が當局は、この重大なる影響を與へるものであるが、我が當局は、この

全國を九區に分け 部落會、隣組を動員

家庭の鐵類回收方法決る

【東京發同盟】國內の鐵、銅は二千數百トンを數えるに至つて居り、軍需の二倍半に當つて居るが、これ等の鐵類は從來は主として輸入に俟つて居たが、今回の日米通商條約の廢棄に伴ひ、これ等の鐵類は從來の輸入量の半分以下に減少するものと豫想されるので、政府は十月一日の新體制發足と共に、これ等の鐵類の回收を實施することとなつたが、その回收方法は一般家庭から部落會、隣組を通じて回收する方法と、鐵類回收業者から回收する方法とを併用することとなつた。回收の對象は一般家庭及び官公廳から出るものの外、鐵道、港灣、鑛山、工場、發電所、ガス會社、電氣會社、造船所、造兵廠、造幣局、印刷局、專賣局、逓信局、放送局、新聞社、通信社、學校、病院、劇場、興行場、百貨店、銀行、會社、組合、工場、事業場、寺院、教會、各種團體、各家庭等から出るもので、回收の種類は次の通りである。

一、鐵道として修繕供出するもの
鐵、鑄鐵、鍛鐵、鋼鐵、車軸、車輪、ばね、ボルト、ナット、リベット、ねじ、ワッシャー、ピン、ターンバックル、ブレーキ、ブレーキシュー、ブレーキてこ、ブレーキ吊、ブレーキ受、ブレーキ軸、ブレーキ腕木、ブレーキ梁、ブレーキ棒、ブレーキ滑子、ブレーキ滑子受、ブレーキ滑子吊、ブレーキ滑子軸、ブレーキ滑子腕木、ブレーキ滑子梁、ブレーキ滑子棒、ブレーキ滑子滑子受、ブレーキ滑子滑子吊、ブレーキ滑子滑子軸、ブレーキ滑子滑子腕木、ブレーキ滑子滑子梁、ブレーキ滑子滑子棒、ブレーキ滑子滑子滑子受、ブレーキ滑子滑子滑子吊、ブレーキ滑子滑子滑子軸、ブレーキ滑子滑子滑子腕木、ブレーキ滑子滑子滑子梁、ブレーキ滑子滑子滑子棒、ブレーキ滑子滑子滑子滑子受、ブレーキ滑子滑子滑子滑子吊、ブレーキ滑子滑子滑子滑子軸、ブレーキ滑子滑子滑子滑子腕木、ブレーキ滑子滑子滑子滑子梁、ブレーキ滑子滑子滑子滑子棒、ブレーキ滑子滑子滑子滑子滑子受、ブレーキ滑子滑子滑子滑子滑子吊、ブレーキ滑子滑子滑子滑子滑子軸、ブレーキ滑子滑子滑子滑子滑子腕木、ブレーキ滑子滑子滑子滑子滑子梁、ブレーキ滑子滑子滑子滑子滑子棒、ブレーキ滑子滑子滑子滑子滑子滑子受、ブレーキ滑子滑子滑子滑子滑子滑子吊、ブレーキ滑子滑子滑子滑子滑子滑子軸、ブレーキ滑子滑子滑子滑子滑子滑子腕木、ブレーキ滑子滑子滑子滑子滑子滑子梁、ブレーキ滑子滑子滑子滑子滑子滑子棒、ブレーキ滑子滑子滑子滑子滑子滑子滑子受、ブレーキ滑子滑子滑子滑子滑子滑子滑子吊、ブレーキ滑子滑子滑子滑子滑子滑子滑子軸、ブレーキ滑子滑子滑子滑子滑子滑子滑子腕木、ブレーキ滑子滑子滑子滑子滑子滑子滑子梁、ブレーキ滑子滑子滑子滑子滑子滑子滑子棒、ブレーキ滑子滑子滑子滑子滑子滑子滑子滑子受、ブレーキ滑子滑子滑子滑子滑子滑子滑子滑子吊、ブレーキ滑子滑子滑子滑子滑子滑子滑子滑子軸、ブレーキ滑子滑子滑子滑子滑子滑子滑子滑子腕木、ブレーキ滑子滑子滑子滑子滑子滑子滑子滑子梁、ブレーキ滑子滑子滑子滑子滑子滑子滑子滑子棒、ブレーキ滑子滑子滑子滑子滑子滑子滑子滑子滑子受、ブレーキ滑子滑子滑子滑子滑子滑子滑子滑子滑子吊、ブレーキ滑子滑子滑子滑子滑子滑子滑子滑子滑子軸、ブレーキ滑子滑子滑子滑子滑子滑子滑子滑子滑子腕木、ブレーキ滑子滑子滑子滑子滑子滑子滑子滑子滑子梁、ブレーキ滑子滑子滑子滑子滑子滑子滑子滑子滑子棒、ブレーキ滑子滑子滑子滑子滑子滑子滑子滑子滑子滑子受、ブレーキ滑子滑子滑子滑子滑子滑子滑子滑子滑子滑子吊、ブレーキ滑子滑子滑子滑子滑子滑子滑子滑子滑子滑子軸、ブレーキ滑子滑子滑子滑子滑子滑子滑子滑子滑子滑子腕木、ブレーキ滑子滑子滑子滑子滑子滑子滑子滑子滑子滑子梁、ブレーキ滑子滑子滑子滑子滑子滑子滑子滑子滑子滑子棒、ブレーキ滑子滑子滑子滑子滑子滑子滑子滑子滑子滑子滑子受、ブレーキ滑子滑子滑子滑子滑子滑子滑子滑子滑子滑子滑子吊、ブレーキ滑子滑子滑子滑子滑子滑子滑子滑子滑子滑子滑子軸、ブレーキ滑子滑子滑子滑子滑子滑子滑子滑子滑子滑子滑子腕木、ブレーキ滑子滑子滑子滑子滑子滑子滑子滑子滑子滑子滑子梁、ブレーキ滑子滑子滑子滑子滑子滑子滑子滑子滑子滑子滑子棒、ブレーキ滑子滑子滑子滑子滑子滑子滑子滑子滑子滑子滑子滑子受、ブレーキ滑子滑子滑子滑子滑子滑子滑子滑子滑子滑子滑子滑子吊、ブレーキ滑子滑子滑子滑子滑子滑子滑子滑子滑子滑子滑子滑子軸、ブレーキ滑子滑子滑子滑子滑子滑子滑子滑子滑子滑子滑子滑子腕木、ブレーキ滑子滑子滑子滑子滑子滑子滑子滑子滑子滑子滑子滑子梁、ブレーキ滑子滑子滑子滑子滑子滑子滑子滑子滑子滑子滑子滑子棒、ブレーキ滑子滑子滑子滑子滑子滑子滑子滑子滑子滑子滑子滑子滑子受、ブレーキ滑子滑子滑子滑子滑子滑子滑子滑子滑子滑子滑子滑子滑子吊、ブレーキ滑子滑子滑子滑子滑子滑子滑子滑子滑子滑子滑子滑子滑子軸、ブレーキ滑子滑子滑子滑子滑子滑子滑子滑子滑子滑子滑子滑子滑子腕木、ブレーキ滑子滑子滑子滑子滑子滑子滑子滑子滑子滑子滑子滑子滑子梁、ブレーキ滑子滑子滑子滑子滑子滑子滑子滑子滑子滑子滑子滑子滑子棒、ブレーキ滑子滑子滑子滑子滑子滑子滑子滑子滑子滑子滑子滑子滑子滑子受、ブレーキ滑子滑子滑子滑子滑子滑子滑子滑子滑子滑子滑子滑子滑子滑子吊、ブレーキ滑子滑子滑子滑子滑子滑子滑子滑子滑子滑子滑子滑子滑子滑子軸、ブレーキ滑子滑子滑子滑子滑子滑子滑子滑子滑子滑子滑子滑子滑子滑子腕木、ブレーキ滑子滑子滑子滑子滑子滑子滑子滑子滑子滑子滑子滑子滑子滑子梁、ブレーキ滑子滑子滑子滑子滑子滑子滑子滑子滑子滑子滑子滑子滑子滑子棒、ブレーキ滑子滑子滑子滑子滑子滑子滑子滑子滑子滑子滑子滑子滑子滑子滑子受、ブレーキ滑子滑子滑子滑子滑子滑子滑子滑子滑子滑子滑子滑子滑子滑子滑子吊、ブレーキ滑子滑子滑子滑子滑子滑子滑子滑子滑子滑子滑子滑子滑子滑子滑子軸、ブレーキ滑子滑子滑子滑子滑子滑子滑子滑子滑子滑子滑子滑子滑子滑子滑子腕木、ブレーキ滑子滑子滑子滑子滑子滑子滑子滑子滑子滑子滑子滑子滑子滑子滑子梁、ブレーキ滑子滑子滑子滑子滑子滑子滑子滑子滑子滑子滑子滑子滑子滑子滑子棒、ブレーキ滑子滑子滑子滑子滑子滑子滑子滑子滑子滑子滑子滑子滑子滑子滑子滑子受、ブレーキ滑子滑子滑子滑子滑子滑子滑子滑子滑子滑子滑子滑子滑子滑子滑子滑子吊、ブレーキ滑子滑子滑子滑子滑子滑子滑子滑子滑子滑子滑子滑子滑子滑子滑子滑子軸、ブレーキ滑子滑子滑子滑子滑子滑子滑子滑子滑子滑子滑子滑子滑子滑子滑子滑子腕木、ブレーキ滑子滑子滑子滑子滑子滑子滑子滑子滑子滑子滑子滑子滑子滑子滑子滑子梁、ブレーキ滑子

(四)　昭和十六年五月十一日（木曜日）　臺灣日日新報　第一万四十九百十九號　（第三種郵物認可）

各地綜合版

軍事援護の活模範

不幸な母子に溫い救ひの手二つ
嘉義市に咲いた軍國美談

【嘉義電話】嘉義市に於ける軍事援護の活模範として、それぞれ、國防婦人會嘉義支部の救護、家公會の未婚女性の臨戰體制、花蓮港市の『撫子會』結成、臺東廳での公醫事務打合會、委員月例會開催、きのふ高雄市方面の天氣豫報、臺灣教材協會社の臺灣教材出來、第二期決算公告、緩和される"穿き物"、屏東市に近く實踐女學校創立、臺陽地方の動靜、在郷青年隊訓練査閲、臺中州戀問團、けふ市内を總出、參道の美化に流汗、高雄州支部幹部錬成會終る、屏東市でも開催、屏東婦人會、屏東市内を總出、梁井文敎局長着任、國民學校教員を激勵、木原專賣局長臺東視察、本廳課長同行、澎湖の庭球大會、軍人會の動靜、遊戲場の晝間營業禁止、臺南州下中等學校武道大會、志願兵志願者入所式、嘉義市の司法保護週間、積雲、統制經濟の運營に、奉公班活用、中村法務局長談、檜油がガソリン代用、使用能力はガソリンの五倍に匹敵、林業界に一新紀元劃す、老春（201）川口松太郎作　伊勢良夫畫、どこが特許？三菱鉛筆

【嘉義電話】嘉義市に於ける軍事援護の活模範として、それぞれ、國防婦人會嘉義支部の救護、家公會の未婚女性の臨戰體制、花蓮港市の『撫子會』結成、臺東廳での公醫事務打合會、委員月例會開催、きのふ高雄市方面の天氣豫報、臺灣教材協會社の臺灣教材出來、第二期決算公告、緩和される"穿き物"、屏東市に近く實踐女學校創立、臺陽地方の動靜、在郷青年隊訓練査閲、臺中州戀問團、けふ市内を總出、參道の美化に流汗、高雄州支部幹部錬成會終る、屏東市でも開催、屏東婦人會、屏東市内を總出、梁井文敎局長着任、國民學校教員を激勵、木原專賣局長臺東視察、本廳課長同行、澎湖の庭球大會、軍人會の動靜、遊戲場の晝間營業禁止、臺南州下中等學校武道大會、志願兵志願者入所式、嘉義市の司法保護週間、積雲、統制經濟の運營に、奉公班活用、中村法務局長談、檜油がガソリン代用、使用能力はガソリンの五倍に匹敵、林業界に一新紀元劃す、老春（201）川口松太郎作　伊勢良夫畫、どこが特許？三菱鉛筆

參道の美化に流汗

高雄州支部幹部錬成會終る

【高雄電話】縣山組の縣山修を一時から市公會堂で高雄公會山本部長が講師となり約一時半に亘つて國體觀念の涵養と國民精神總動員の實踐方法に關する講演を行ひ、次で午後